



Guerrero
Pluricultural



Cuadernillo Informativo

**Reglas para el Registro de Candidaturas
Indígenas y Afromexicanas en el Proceso
Electoral Ordinario de Diputaciones Locales
y Ayuntamientos 2023-2024.**



Parte 1: Aspectos Generales.

A) Antecedentes

1. ¿Dónde se encuentran reguladas las Reglas para el Registro de candidaturas?
2. Primera impugnación: TEE/RAP/013/2023 y acumulados.
3. Segunda impugnación: SCM-JDC341/2023 y acumulados.

B) Datos generales.

1. En las elecciones del 2024, ¿Cómo se garantizará a personas indígenas y afromexicanas el acceso a candidaturas para cargos de Diputaciones Locales y Ayuntamientos?
2. ¿En qué consisten las acciones afirmativas para el registro de candidaturas indígenas y afromexicanas para las elecciones del 2024?
3. ¿Qué es un Ayuntamiento?
4. ¿Qué es un Distrito Electoral Local?

Parte 2: Reglas que deberán atender los partidos políticos para el registro de candidaturas indígenas y afromexicanas en las elecciones del 2024.

1. ¿Cómo se determinaron los municipios en los que se registrarán candidaturas indígenas para Ayuntamientos en las elecciones del 2024?
2. ¿Qué reglas deben de cumplir los partidos políticos en el registro de candidaturas indígenas para Ayuntamientos en las elecciones del 2024?
3. ¿Cuántos y cuáles son los municipios en los que se registrarán candidaturas afromexicanas para Ayuntamientos en las elecciones del 2024?
4. ¿Qué reglas deberán cumplir los partidos políticos en el registro de candidaturas afromexicanas para Ayuntamientos en las elecciones del 2024?

6. ¿Qué obligaciones tienen los partidos políticos en el registro de candidaturas indígenas para Diputaciones Locales en las elecciones del 2024?
7. ¿Qué obligaciones tienen los partidos en el registro de candidaturas afromexicanas para Diputaciones Locales en las elecciones de 2024?
8. Requisitos que deberán cumplir las personas para ser registradas a una candidatura indígena o afromexicana en las elecciones del 2024.
9. Instructivo del procedimiento para la emisión de los Dictámenes Técnicos para la acreditación del vínculo comunitario y adscripción calificada de las candidaturas indígenas y afromexicanas en el proceso electoral 2023-2024 anexo del Acuerdo 126/SE/08-12-2023.
10. Ejemplo del cumplimiento de la acción afirmativa por los partidos políticos en las elecciones de Ayuntamientos en 2024.

Presentación.

El Cuadernillo Informativo , que ponemos a su disposición, es un documento de apoyo para las personas indígenas y afromexicanas con el propósito de lograr una máxima difusión al interior de las localidades y municipios en los que tienen presencia, brinda explicación en formato sencillo sobre los Lineamientos para el Registro de Candidaturas aplicables para el Proceso Electoral Ordinario 2023-2024, mismos que establecen la implementación de acciones afirmativas a favor de personas pertenecientes al pueblo afromexicano y los pueblos y comunidades originarias para el registro de candidaturas a los cargos de Diputaciones Locales por mayoría relativa y representación proporcional e integrantes de los Ayuntamientos, con ello se pretende garantizar el conocimiento de su derecho a participar en una candidatura, para lo cual es indispensable el pleno conocimiento de las normas que rigen el registro y del proceso en su conjunto.

El Cuadernillo se estructura en 2 partes, en la Parte 1 encontrarás información relacionada con el origen de las acciones afirmativas para el registro de candidaturas indígenas y afromexicanas a Diputaciones Locales y Ayuntamientos en las elecciones del 2024, así como algunos aspectos generales algunos conceptos introductorios que serán de utilidad para comprender con mayor facilidad la Parte 2, la cual explica las reglas que se aplicarán para la postulación y registro de candidaturas indígenas y afromexicanas a los cargos de Diputaciones Locales e integrantes de Ayuntamientos, así como para acreditar la autoadscripción calificada en el Proceso Electoral Ordinario de Diputaciones Locales y Ayuntamientos 2023-2024.

Finalmente encontrarás algunos Anexos, con datos sobre los municipios y Distritos Electorales Locales vigentes en las elecciones del 2024.

Parte 1: Aspectos Generales

A) Antecedentes

1. ¿Dónde se encuentran reguladas las Reglas para el Registro de candidaturas?

Derivado del proceso de consulta que realizó el IEPC Guerrero y el Congreso del Estado a los pueblos y comunidades indígenas y al pueblo afroamericano en el estado de Guerrero durante los meses de abril, mayo y junio de 2023 se realizaron las siguientes acciones:

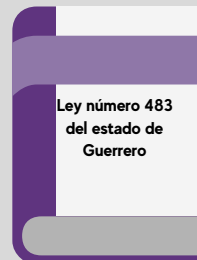

El 9 de junio de 2023, el Congreso del Estado de Guerrero, **emitió el Decreto 470** por el que se adicionaron los artículos 13 Ter y 272 Ter a la Ley número 483 de Instituciones y Procedimientos Electorales del Estado de Guerrero.



El **Consejo General del Instituto Electoral y de Participación Ciudadana del Estado de Guerrero**, emitió el Acuerdo 084/SE/07-09-2023, el 07 de septiembre de 2023, por el cual se expidieron los Lineamientos para el Registro de Candidaturas aplicables para el Proceso Electoral Ordinario 2023-2024, mismos que establecen la implementación de acciones afirmativas a favor de personas pertenecientes al pueblo afroamericano y los pueblos y comunidades originarias para el registro de candidaturas a los cargos de Diputaciones Locales por ambos principios e integrantes de los Ayuntamientos.



2. Primera impugnación: TEE/RAP/013/2023 y acumulados.

Derivado de la inconformidad con las reglas de postulación de candidaturas y con la implementación de acciones afirmativas previstas en los Lineamientos, en diversas fechas, se presentaron impugnaciones ante el Tribunal Electoral del Estado, generando el expediente radicado bajo el expediente TEE/RAP/013/2023 y acumulados.

El 07 de noviembre se dictó sentencia, en el que la autoridad determinó revocar parcialmente el acuerdo impugnado, y se ordenó la modificación de los Lineamientos controvertidos.

Para dar cumplimiento el IEPC Guerrero emitió el Acuerdo 120/SE/18-11-2023, por el que se modifican los Lineamientos para el registro de candidaturas, para el Proceso Electoral Ordinario de Diputaciones Locales y Ayuntamientos 2023-2024.

3. Segunda impugnación: SCM-JDC341/2023 y acumulados.

Nuevamente ante la inconformidad sobre la determinación impugnaron el acuerdo ante el Tribunal Electoral del Poder Judicial de la Federación, mediante diversos Juicios de la Ciudadanía, por los que se creó el expediente SCM-JDC-341/2023, y acumulados, en el cual la autoridad dictó sentencia, por la que ordenó modificar la resolución impugnada respecto a las atribuciones de las representantes del pueblo afroamericano y de los pueblos y comunidades originarias en el proceso de registro de Candidaturas.

El 8 de diciembre de 2023, el Consejo General de este Instituto Electoral, emitió el Acuerdo 126/SE/08-12-2023, por el que se modifican los lineamientos para el registro de candidaturas, para el proceso electoral ordinario de diputaciones locales y ayuntamientos 2023-2024, en cumplimiento a la sentencia dictada en el expediente SCM-JDC-341/2023 y acumulados.

B) Datos generales.

1. En las elecciones del 2024, ¿Cómo se garantizará a personas indígenas y afroamericanas el acceso a candidaturas para cargos de Diputaciones Locales y Ayuntamientos?

A fin de garantizar que personas indígenas y afroamericanas accedan a candidaturas para cargos de elección en el 2024, el IEPC Guerrero aprobó acciones afirmativas para el registro de candidaturas indígenas y afroamericanas, las cuales están reguladas a través de los Lineamientos para el Registro de Candidaturas, para el Proceso Electoral Ordinario de Diputaciones Locales y Ayuntamientos 2023-2024.

Las acciones afirmativas son medidas orientadas a favorecer a personas o grupos en condiciones de discriminación, con el fin de eliminar o reducir la desigualdad en el disfrute o ejercicio de derechos y libertades.



2. ¿En qué consisten las acciones afirmativas para el registro de candidaturas indígenas y afroamericanas para las elecciones del 2024?

En los Lineamientos para el Registro de Candidaturas, para el Proceso Electoral Ordinario de Diputaciones Locales y Ayuntamientos 2023-2024, el Consejo General del IEPC Guerrero, estableció obligaciones para los partidos políticos, coaliciones y candidaturas comunes en el registro de candidaturas indígenas y afroamericanas en municipios y Distritos Electorales Locales considerados indígenas y afroamericanos.



3. ¿Qué es un Ayuntamiento?

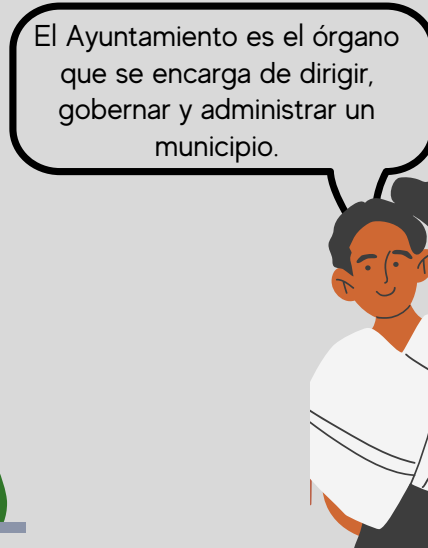
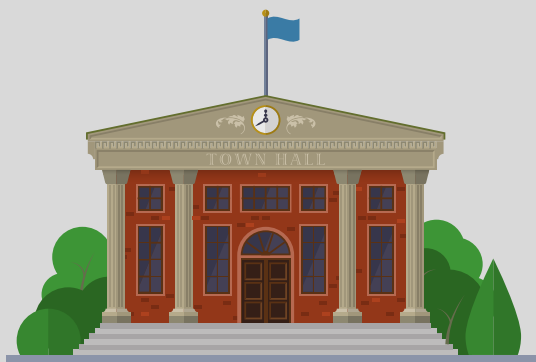

Presidencia

Ejecuta las determinaciones y acuerdos que toma el Ayuntamiento y es responsable de la administración pública.



Sindicaturas (pueden ser 1 o 2)

Es el representante jurídico del Ayuntamiento, vigila y autoriza los gastos de la administración municipal, el manejo y aplicación de los recursos, de conformidad con el presupuesto correspondiente.

Regidurías

(mínimo 6 y máximo 20)



Las Regidoras y los Regidores tienen la representación ciudadana en el Ayuntamiento y se encargan, mediante su participación en las comisiones que integran, de aprobar, vigilar y ratificar los proyectos y programas municipales, para cumplir con los objetivos institucionales.

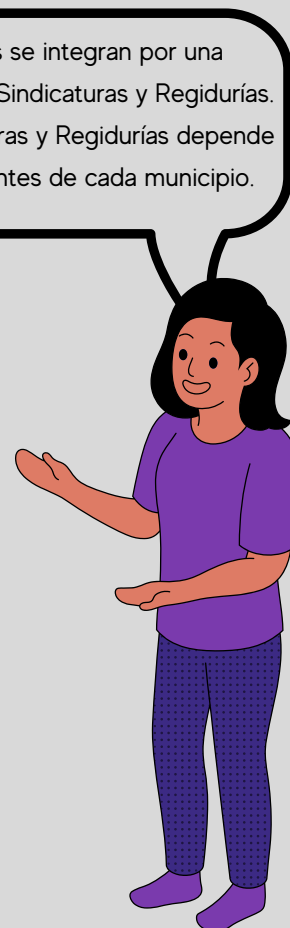

El número de Sindicaturas y de Regidurías se define de acuerdo al criterio poblacional, conforme a los resultados obtenidos por el último Censo de Población y Vivienda que anteceda al proceso electoral.

4. ¿Qué es un Distrito Electoral Local?

¡Ahora veamos qué es un Distrito Electoral Local!

Es la división que se hace para organizar el territorio del estado de Guerrero con fines electorales, cada distrito se integra por uno o varios municipios. En los Distritos Electorales Locales, se eligen Diputaciones Locales, por mayoría relativa y representación proporcional.

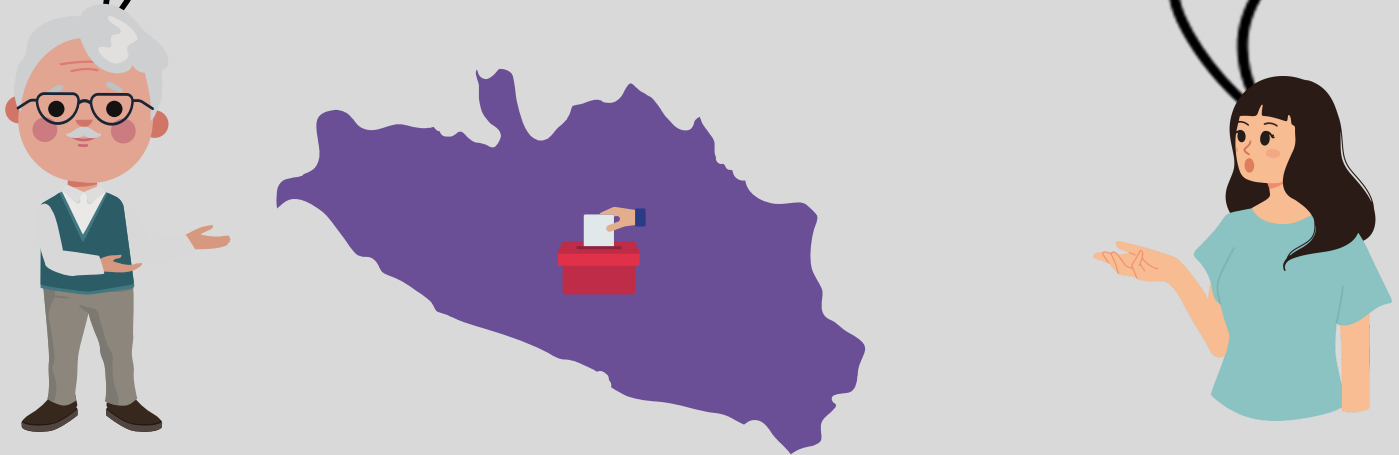

Chilpancingo y Acapulco por el tamaño de su población se dividen en varios Distritos Electorales Locales.

En las elecciones del 2021, el estado de Guerrero se dividió en 28 Distritos Electorales Locales, de los cuales 9 fueron considerados indígenas.

Para las elecciones del 2024, la cantidad de Distritos Electorales Locales será la misma, pero ahora se consideran 8 Distritos Indígenas y 1 Afromexicano.

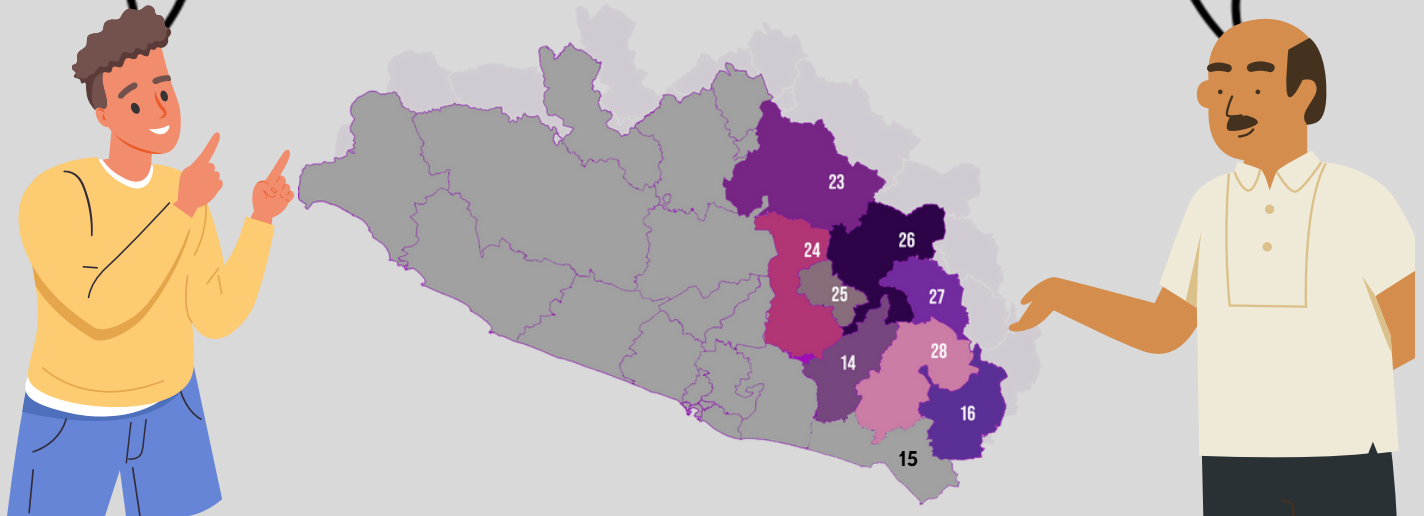

Aunque la cantidad de Distritos es la misma que los establecidos para las elecciones del 2021, su integración fue modificada.

Parte 2: Reglas que deberán atender los partidos políticos para el registro de candidaturas indígenas y afroamericanas en las elecciones del 2024.

1. ¿Cómo se determinaron los municipios en los que se registraran candidaturas indígenas para Ayuntamientos en las elecciones del 2024?

Para las elecciones del 2024, de acuerdo a la Constitución Política del Estado, la Ley 701, la Ley Electoral Local y con la información estadística de IINEGI, se determinó que en Guerrero hay 40 municipios con el 40% o más de población que se autoadscribe indígena

De estos municipios indígenas, 38 realizarán sus elecciones a través de partidos, mientras que Ayutla y Nuu Savi lo harán a través de su sistema normativo propio.

MUNICIPIOS POR SNP
Nuu Savi
Ayutla de los Libres

Después se realizó la clasificación de los municipios conforme al porcentaje de población que se autoadscribe indígena y se establecieron tres segmentos:

Segmentos poblacionales

SEGMENTO 1

Municipios con 40% a 59% de población indígena.

SEGMENTO 2

Municipios con 60% a 79% de población indígena.

SEGMENTO 3

Municipios con 80% a 100% de población indígena.

Una vez integrados los segmentos conforme al porcentaje de población, se establecieron reglas específicas para la postulación de candidaturas indígenas.

2. ¿Qué reglas deben de cumplir los partidos políticos en el registro de candidaturas indígenas para Ayuntamientos en las elecciones del 2024?

• Obligación de registrar un porcentaje mínimo de municipios de cada segmento poblacional.

En cada segmento, se deberán de registrar candidaturas indígenas en por lo menos en el 50% de los municipios del primer segmento, el 60% de los municipios del segundo segmento y en el 80% de los municipios en el tercer segmento.

Municipios que integran el segmento 1 para las elecciones del 2024.

Los municipios que integran el segmento 1, con población indígena del 40% al 59%, son:

1. **Cuetzala del Progreso** con 40.75 %
2. **Eduardo Neri** con 41.34 %
3. **Mochitlán** con 46.07 %
4. **Tixtla de Guerrero** con 46.95 %
5. **Igualapa** con 47.75 %
6. **Ometepec** con 53.79 %
7. **Chilapa de Álvarez** con 55.15 %
8. **Quechultenango** con 56.31 %
9. **San Luis Acatlán** con 57.91 %

En este segmento se deberán de registrar candidaturas indígenas al menos en el 50% de los municipios por lo tanto, los partidos políticos deben registrar candidaturas indígenas en 5 municipios.



En el segmento 1 la cantidad de municipios que integra el segmento resultó impar, por lo que en el municipio excedente después de dividir a la mitad, será obligatorio registrar candidaturas indígenas para cumplir con el 50% de municipios.

Municipios que integran el segmento 2 para las elecciones del 2024.

Los municipios que integran el segmento 2, con población indígena del 60% al 79%, son:

1. **Tlalixtaquilla de Maldonado** con 63.73 %
2. **Atenango del Río** con 63.99 %
3. **Ixcateopan de Cuauhtémoc** con 67.14 %
4. **Xochihuehuetlán** con 70.38 %
5. **Huamuxtitlán** con 71.09 %
6. **Alpoyeca** 71.96 16 %
7. **Santa Cruz del Rincón** con 72.72 %
8. **Olinalá** con 77.40 %
9. **Mártir de Cuilapan** con 78.31%

Por esta razón, los partidos políticos, tienen la obligación de registrar candidaturas indígenas en 5 municipios, que es el 60% del total.

Municipios que integran el segmento 3 para las elecciones del 2024.

Los municipios que integran el segmento 3, con población indígena del 80% al 100%, son:



- | | |
|---|---|
| 1. Ahuacuotzingo con 80.62 % | 11. Tlacoapa con 89.34 % |
| 2. Tlapa de Comonfort con 83.70 % | 12. Cochoapa el Grande con 89.37 % |
| 3. Malinaltepec con 84.71 % | 13. Copanoyac con 89.76 % |
| 4. Cualác con 87.57 % | 14. Iliatenco con 90.69 % |
| 5. Tlacoachistlahuaca con 88.17 % | 15. Zapotitlán Tablas con 91.02 % |
| 6. Xalpatláhuac con 88.21 % | 16. Acatepec con 91.23 % |
| 7. Zitlala con 88.22 % | 17. José Joaquín de Herrera con 91.53 % |
| 8. Atlixac con 88.71 % | 18. Xochistlahuaca con 92.31 % |
| 9. Alcozauca de Guerrero con 88.90 % | 19. Atlamajalcingo del Monte con 98.82 % |
| 10. Copalillo con 89.20 % | 20. Metlatónoc con 99.66 % |

Por ello, los partidos políticos, tienen la obligación de registrar candidaturas indígenas en 16 municipios, es decir en el 80% del total.

Consulta el Anexo 1, para conocer los municipios considerados indígenas para las elecciones del 2024, determinación que se realizó conforme a datos del Censo de Población y Vivienda del INEGI realizado en el 2020,

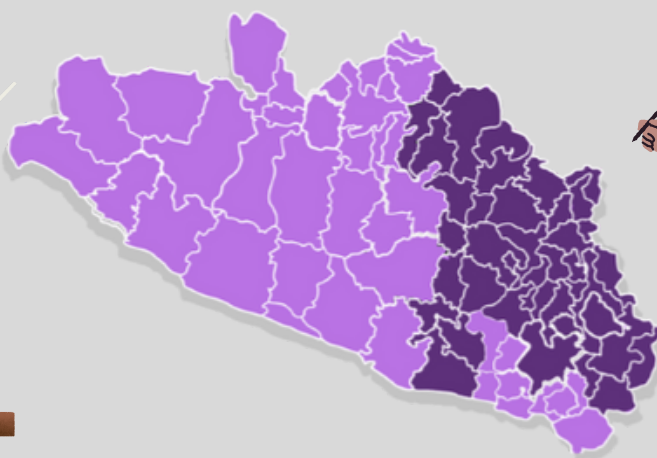

- **Obligación de registrar candidaturas indígenas en el 50% de los cargos a elegir en Ayuntamientos.**

En los municipios donde los partidos políticos registren candidaturas indígenas, se estableció que el 50% de las candidaturas les corresponderán a personas indígenas.

Ejemplo:

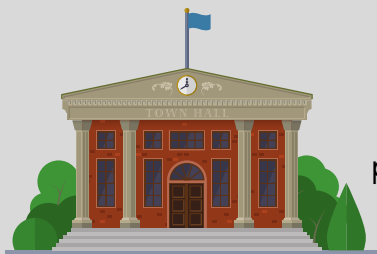

Ayuntamiento de un municipio indígena, en el que el partido político decide registrar 9 de 12 de los cargos a elegir



Para dar cumplimiento a la obligación de registrar el 50% del total de cargos, los partidos políticos deberán registrar 5 candidaturas indígenas de las 9.



Cuando se trate de un número de cargos a registrar impar, será obligatorio para los partidos políticos registrar en la candidatura excedente a una persona indígena.

- **Obligación de registrar candidaturas indígenas en cargos obligados para Ayuntamientos de acuerdo a cada segmento poblacional.**

Los partidos políticos tienen la obligación de postular personas de origen indígena en cargos específicos conforme al segmento que pertenezca el municipio donde realice los registros.

		Porcentaje poblacional	Cargos obligados
SEGMENTOS POBLACIONALES	SEGMENTO 1	Municipios con 40% a 59% de población indígena.	Cargo 1: Presidencia. Cargo 2: Sindicatura. Cargo 3: Cualquiera de las Regidurías.
	SEGMENTO 2	Municipios con 60% a 79% de población indígena.	Cargo 1: Presidencia. Cargo 2: Sindicatura. Cargo 3: Primera Regiduría.
	SEGMENTO 3	Municipios con 80% a 100% de población indígena.	Cargo 1: Presidencia. Cargo 2: Sindicatura. Cargo 3: Primera Regiduría. Cargo 4: Segunda Regiduría.

- **Obligación de registrar candidaturas indígenas en cargos obligados para Ayuntamientos de acuerdo a cada segmento poblacional.**

Los partidos políticos tienen la obligación de postular personas de origen indígena en cargos específicos conforme al segmento que pertenezca el municipio donde realice los registros.

Los cargos obligados se contabilizarán para cumplir con la obligación de registrar el 50% de candidaturas indígenas para Ayuntamientos.

Por lo tanto, si en un municipio del segmento 2, un partido político decide postular el total de candidaturas para la renovación de un Ayuntamiento en el que se elijan 8 cargos, deberá registrar de manera obligatorio en la presidencia, sindicatura, la primera regiduría y en otra más para cumplir con el 50% de los cargos a elegir.

EJEMPLO



Cargos Obligados

+



50%

3. ¿Cuántos y cuáles son los municipios en los que se registrarán candidaturas afromexicanas para Ayuntamientos en las elecciones del 2024?

Municipios afromexicanos en los que se registrarán candidaturas afromexicanas para Ayuntamientos en el 2024

Para las elecciones del 2024, de acuerdo a la Constitución Política del Estado, la Ley 701, la Ley Electoral Local y la información estadística de la Encuesta de Población y Vivienda 2020 del INEGI, se determinó que para las elecciones del 2024 los municipios afromexicanos con 40% o más de población afromexicana son los siguientes:



1. **Marquelia** con 43.14 %
2. **Florencio Villarreal** con 51.37 %
3. **Juchitán** con 53.84 %
4. **Copala** con 58.72 %
5. **Cuajinicuilapa** con 78.45 %
6. **San Nicolás** con 81.51 %

Consulta el Anexo 1 y conoce a mayor detalle los municipios afromexicanos.

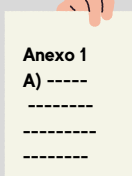

4. ¿Qué reglas deberán cumplir los partidos políticos en el registro de candidaturas afromexicanas para Ayuntamientos en las elecciones del 2024?

- **Obligación de registrar candidaturas afromexicanas en al menos la mitad de los municipios afromexicanos y en el 50% de los cargos a elegir.**

Se estableció que los partidos políticos deben registrar cargos por lo menos en la mitad de los municipios considerados afromexicanos.

$\frac{1}{2}$

Por lo tanto deberán postular a personas afromexicanas en al menos 3 de los 6 municipios.



- **Obligación de registrar candidaturas afromexicanas en cargos obligados para Ayuntamientos y al menos en el 50% de los cargos a elegir.**

Los partidos políticos tienen la obligación de postular personas de origen afromexicanas en cargos específicos conforme a lo siguiente:

Porcentaje poblacional

Municipios con población del
40 % o más afromexicana

Cargos
obligados



Cargo 1: Presidencia.
Cargo 2: Sindicatura.
Cargo 3: Primera Regiduría.

Por lo tanto, si un partido político decide postular candidaturas afromexicanas para la renovación de un Ayuntamiento en el que se elijan 8 cargos, deberá registrar de manera obligatoria en la presidencia, sindicatura y en otras 2 regidurías más para cumplir con el 50% de los cargos a elegir.



Cargos
Obligados

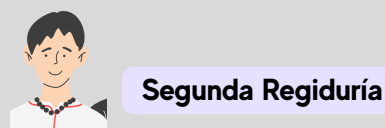
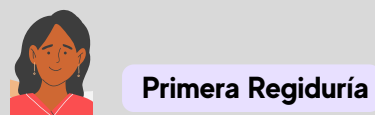
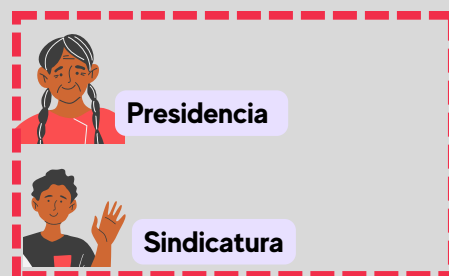

50%



Sexta Regiduría

- **Paridad de género.**

En los lineamientos se establece que en el registro de candidaturas de personas indígenas y afroamericanas se deberá observar la paridad de género, lo que significa que debe garantizarse que al menos el 50% de candidaturas que se registren sean para mujeres y el 50% para hombres. Por ejemplo, si el total de candidaturas que un partido decide registrar para integración son 9 entonces, 5 corresponden a mujeres y 4 a hombres.

¿Qué pasará cuando el número de cargos que decidan postular en un Ayuntamiento sea impar?

Por ejemplo, cuando los que se decidan postular sean 9, para cumplir con la paridad de género la candidatura excedente al dividir a la mitad corresponderá a una mujer, según sea el caso indígena o afroamericana.

	Presidencia	Mujer
	Sindicatura	Hombre
	Primera Regiduría	Mujer
	Segunda Regiduría	Hombre
	Tercera Regiduría	Mujer
	Cuarta Regiduría	Hombre
	Quinta Regiduría	Mujer
	Sexta Regiduría	Hombre
	Séptima Regiduría	Mujer



La paridad de género es un principio constitucional que se refiere a la participación y representación equilibrada de mujeres y hombres en los puestos de poder y de toma de decisiones en todas las esferas de la vida (política, económica y social).

El artículo 41 Constitucional establece que los partidos políticos deben postular paritariamente sus candidaturas.

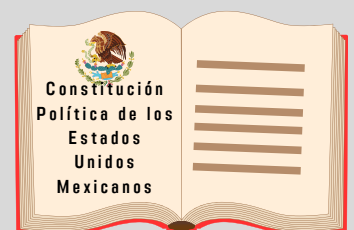

- **Candidaturas.**

Cada candidatura deberá registrarse con una persona propietaria y una persona suplente.

Una regla importante en el registro de candidaturas es que si la candidata propietaria es mujer, la suplente también deberá ser mujer.
Pero, si el candidato propietario es hombre, la persona suplente podrá ser hombre o mujer.



Presidencia



Sindicatura



Primera Regiduría

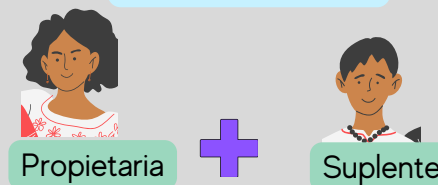

Segunda Regiduría

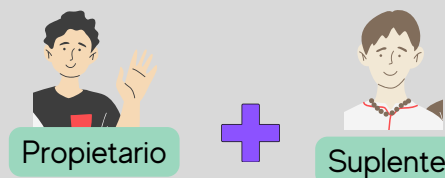

5. Reglas en el registro de candidaturas indígenas y afroamericanas de Diputaciones Locales para las elecciones del 2024.

Para el registro de candidaturas indígenas en Diputaciones Locales por mayoría relativa los partidos políticos tienen la obligación de realizar registros en por lo menos el 50% de los Distritos Electorales Locales identificados como indígenas en el estado de Guerrero.

Para las elecciones del 2024, de acuerdo a la redistribución aprobada por el INE en el 2022, se determinó que el estado de Guerrero, cuenta con 8 Distritos Electorales Locales Indígenas y 1 Afroamericano.

Consulta el Anexo 2, inciso y conoce a mayor detalle los Distritos Electorales Locales indígenas y el afroamericano.



Distritos indígenas:

- 14 • 25
- 16 • 26
- 23 • 27
- 24 • 28

Distrito afroamericano:

- 15



En las elecciones del 2021, para Diputaciones Locales, no reconoció el actual Distrito Electoral Local Afroamericano.

6. ¿Qué obligaciones tienen los partidos políticos en el registro de candidaturas indígenas para Diputaciones Locales en las elecciones del 2024?



Para el registro de **candidaturas indígenas** a Diputaciones Locales de **Mayoría Relativa**, los partidos políticos deberán postular candidaturas indígenas conforme a lo siguiente:

1. En al menos 6 de los 8 distritos electorales considerados como indígenas.
2. Observar y garantizar que los registros se realicen de manera paritaria; es decir, postular el 50% de candidaturas del género femenino y el 50% de candidaturas del género masculino

Para el registro de **candidaturas indígenas** a Diputaciones Locales de **Representación Proporcional**, los partidos políticos deberán registrar cuando menos una **fórmula de candidaturas indígenas**, dentro de los primeros 8 lugares de la lista respectiva.

7. ¿Qué obligaciones tienen los partidos en el registro de candidaturas afromexicanas para Diputaciones Locales en las elecciones de 2024?



Para el registro de **candidaturas afromexicanas** a Diputaciones Locales de **Mayoría Relativa**, los partidos políticos, coaliciones o candidaturas comunes deberán postular candidaturas conforme a lo siguiente:

1. Registrar la fórmula de candidaturas con personas afromexicanas en el Distrito Electoral 15.
2. Registrar al menos una fórmula de mujeres, para garantizar la paridad en la postulación de candidaturas afromexicanas a Diputaciones Locales. Además, se deberán observar las reglas de paridad de género de manera general.

Para el registro de **candidaturas afromexicanas** a Diputaciones Locales de **Representación Proporcional**, los partidos políticos deberán registrar cuando menos una fórmula de candidaturas afromexicana, dentro de los primeros 8 lugares de la lista respectiva.

8. Requisitos que deberán cumplir las personas para ser registradas a una candidatura indígena o afromexicana en las elecciones del 2024.



¿Qué es la autoadscripción calificada?



En materia de postulación de candidaturas indígenas o afromexicanas, **la autoadscripción calificada** pretende garantizar que quien ocupe espacios reservados para personas indígenas y afromexicanas sea una persona con legitimidad, representatividad y reconocimiento dentro de la comunidad indígena o afromexicana, de forma que garantice que representará sus intereses.

Por lo anterior, el Consejo General del IEPC Guerrero, determinó mediante el **Acuerdo 084/SE/07-09-2023**, como requisito para acceder a una candidatura indígena o afromexicana que la persona aportara elementos para acreditar la autoadscripción calificada, lo anterior en armonía con la Declaración Americana de los Derechos de los Pueblos Indígenas, el Convenio 169 de la Organización Internacional del Trabajo, la Constitución Política de los Estados Unidos Mexicanos y con fundamento en los criterios jurisprudenciales establecidos por la Suprema Corte de Justicia de la Nación y el Tribunal Electoral del Poder Judicial de la Federación, entre otros.

Se estableció que las personas que sean registradas a una candidatura indígena o afromexicana deben cumplir con la autoadscripción calificada, es decir que se deben demostrar la relación y pertenencia a una comunidad indígena y/o afromexicana.



1. Manifestación de autoadscripción indígena o afromexicana.
2. Acreditación del vínculo comunitario de la o el aspirante a una comunidad indígena o afromexicana.

De acuerdo a los lineamientos, la autoadscripción calificada se cumple con este par de requisitos:



• ¿Qué es la manifestación de autoadscripción indígena o afromexicana?



La manifestación de la autoadscripción es un documento, donde la persona interesada declara o expresa, de manera escrita, que se reconoce a sí misma como integrante de un pueblo o comunidad indígena o en su caso afromexicana.



• Acreditación del vínculo comunitario.

¿Cómo se establece que se podrá acreditar el vínculo comunitario para el registro de candidaturas indígenas o afromexicanas?



- Haber prestado servicios comunitarios o desempeñado cargos tradicionales.
- Haber participado en reuniones de trabajos tendentes a mejorar instituciones propias de su comunidad o para resolución de conflictos.
- Ser representante de alguna comunidad o asociación indígena o afromexicana.
- Reconocimiento de la persona interesada como integrante de alguna población indígena o afromexicana mediante constancia.

De acuerdo a los lineamientos, el vínculo comunitario se podrá acreditar presentando elementos que demuestren:



De acuerdo a los lineamientos, ¿quién o quiénes pueden emitir las constancias para acreditar el vínculo comunitario?



1. **Comisarías Municipales.**
2. **Consejo de Ancianos.**
3. **Consejo de Principales.**
4. **Comisaría Ejidal o de Bienes Comunales.**
5. **Los Ayuntamientos.**

Los lineamientos establecen que pueden ser emitidas por las siguientes autoridades:



Derivado de la Consulta y la Reforma a la Ley 483 , el Instituto Nacional de los Pueblos Indígenas y la Secretaría de Asuntos Indígenas y Afromexicanos del Estado de Guerrero y las Organizaciones de la Sociedad Civil no podrán expedir constancias.

¡IMPORTANTE!

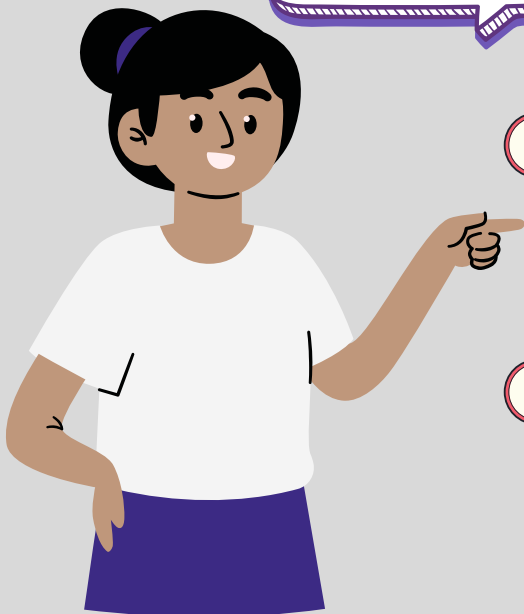

En el caso de las **constancias que requieran el aval de la asamblea comunitaria** y que no se haya podido conseguir la misma, se deberá presentar la manifestación bajo protesta de decir verdad, las circunstancias, hechos o razones por las cuales no se haya podido obtener el aval de la asamblea comunitaria



En el caso de las **constancias que se presenten suscritas por los Ayuntamientos**, adicionalmente **deberán** presentarse documentales o pruebas que permitan tener **mayores elementos para la acreditación del vínculo comunitario** con la autoridad inmediata de la localidad de donde sea originaria o se adscriba la candidata o candidato.

- **Participación de las Representantes ante el Consejo General del Pueblo Afromexicano y de los Pueblos y Comunidades Originarias en el proceso de registro de candidaturas.**

En cumplimiento a la sentencia dictada en el expediente SCM-JDC-341/2023 y acumulados por la Sala Regional Ciudad de México del Tribunal Electoral del Poder Judicial de la Federación, el Consejo General del IEPC Guerrero emitió el Acuerdo 126/SE/08-12-2023,

A través de este Acuerdo, se modificaron los Lineamientos para el registro de candidaturas, para el Proceso Electoral Ordinario de Diputaciones Locales y Ayuntamientos 2023-2024, en el que se reconocen atribuciones para las Representaciones del pueblo afromexicano y de los pueblos y comunidades originarias (indígenas) ante el Consejo General en el registro de candidaturas indígenas y afromexicanas.

1. Conocerán los nombres y documentos de las personas que se registren como candidatas indígenas y/o afromexicanas, de manera oportuna.

2. Podrán emitir observaciones sobre los dictámenes de la autoadscripción calificada, realizados por el área técnica del IEPC Guerrero, para ello se podrán auxiliar de las representaciones del pueblo afromexicano, los pueblos y comunidades originarias Náhuatl, Na Savi, Me'phaa y Ñomndaa ante los Consejos Distritales Electorales correspondientes, según la candidatura a registrar.



Consulta el Anexo 3 y conoce los nombres de las Representaciones del Pueblo Afromexicano y de los Pueblos y Comunidades Originarias ante el Consejo General y los Consejos Distritales Electorales 13, 14, 15, 16, 19, 20, 23, 24, 25, 26, 27 Y 28.



La valoración de los elementos para acreditar la autoadscripción calificada indígena o afromexicana se realizará mediante dictamen emitido por la Dirección de Sistemas Normativos Pluriculturales, con la aprobación del Consejo General de IEPC Guerrero.

9. Instructivo del procedimiento para la emisión de los Dictámenes Técnicos para la acreditación del vínculo comunitario y adscripción calificada de las candidaturas indígenas y afromexicanas en el proceso electoral 2023-2024 anexo del Acuerdo 126/SE/08-12-2023,



1

Recepción de documentación y comunicación previa a las representaciones

- 1.Recepción, digitalización y revisión de documentación.
2. Comunicación a la representación del pueblo afromexicano y de los pueblos y comunidades indígenas, se le compartirá documentación digital.

Elaboración de dictámenes técnicos

2

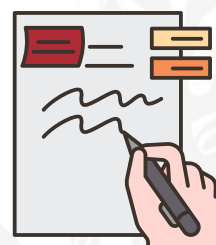

- 1.Los dictámenes se elaborarán por partido político, coalición o candidatura común y por cada fórmula que se registre de candidaturas a diputación locales, tanto en mayoría relativa como en representación proporcional
- 2.Verificación de la autenticidad de la documentación y revisión de prueba.
3. Conclusión, determinación respecto del cumplimiento o no de la acreditación del vínculo comunitario.



3

Requerimientos para subsanación y vista a las representaciones para opiniones u observaciones

- 1.De advertirse la necesidad de requerir documentales adicionales a las presentadas, se hará el requerimiento a los partidos políticos y a las personas candidatas.
- 2.Una vez realizada la integración final de los dictámenes técnicos, la DESNP realizará una comunicación a la representación del pueblo afromexicano y de los pueblos y comunidades originarias, para la emisión de sus observaciones.

Emisión de dictámenes técnicos e informe de resultados.

4

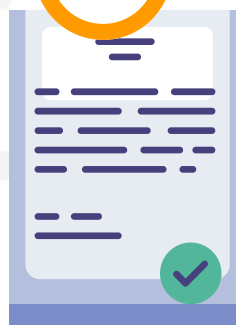

- 1.Con las documentales presentadas y, en su caso, aquellas que se agreguen de la subsanación, previa valoración de la opinión que en su caso emitan las representaciones del pueblo afromexicano y pueblos y comunidades originarias, se realizará el análisis del cumplimiento del vínculo comunitario y la adscripción calificada, con la finalidad de emitir el dictamen técnico correspondiente.

El informe de dictaminación, se remitirá al área correspondiente a efecto de que se incorpore para su valoración en la aprobación de las candidaturas que realizará el Consejo General.

10. Ejemplo del cumplimiento de la acción afirmativa por los partidos políticos en la elecciones de Ayuntamientos en 2024.

• Registro de candidaturas indígenas de acuerdo al segmento 3.

El ejemplo que se aborda a continuación, es un ejemplo ficticio, en el estado de Guerrero no existe el municipio La Piedra, únicamente se utiliza el nombre con fines explicativos para ejemplificar como operarán las reglas en el segmento 3.

En el municipio indígena La Piedra, se realizaron elecciones para renovar la integración del Ayuntamiento, los cargos que se eligieron fueron: La Presidencia, una Sindicatura y 6 Regidurías.

Un partido político realizó los registros quedando de la siguiente manera:

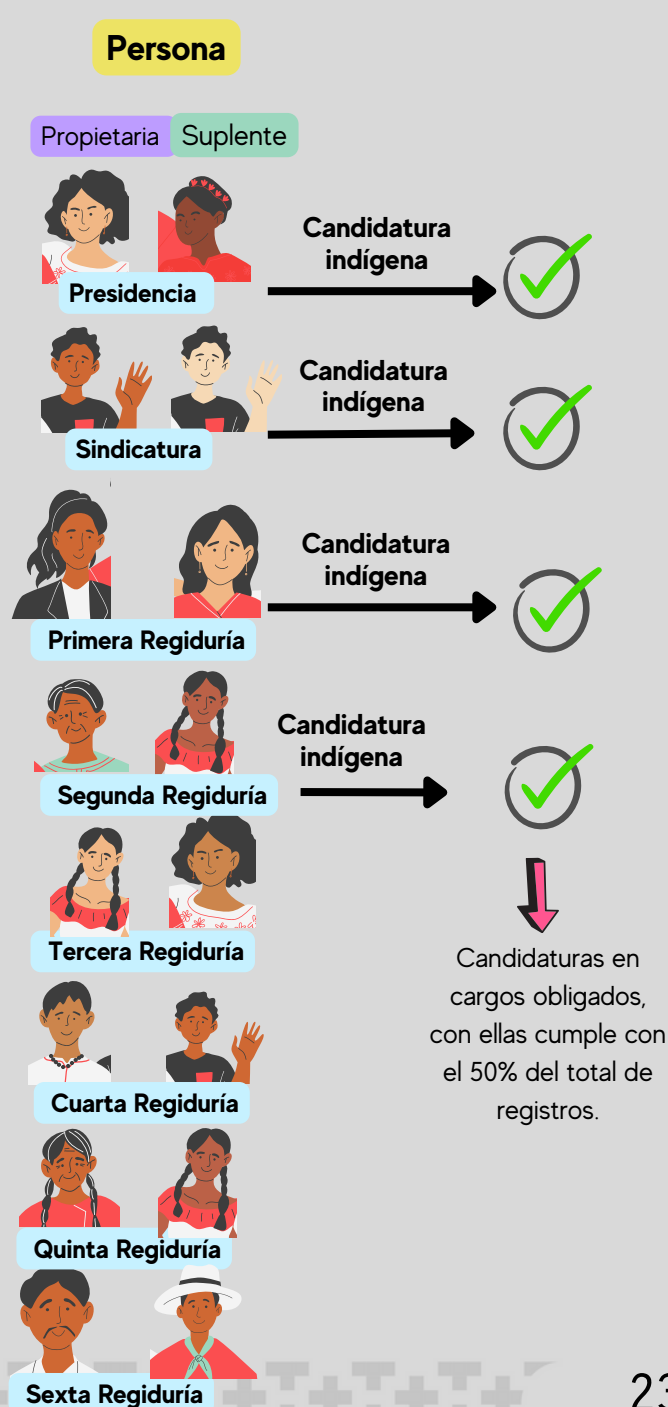

¡Revisemos si los registros cumplieron las reglas!



1. Cumple con el 50% de cargos obligados para candidaturas indígenas.

Sí, porque registro 4 candidaturas indígenas.

2. Registrar en la Presidencia, Sindicatura y Primera y Segunda Regiduría a personas indígenas (Regla segmento 3).

Sí, registraron candidaturas indígenas en los cargos obligados.

3. En los registros de candidatas las suplentes siempre son mujeres.

Sí, en todos los casos de registro de candidatas la suplente es mujer, en el caso de la Segunda Regiduría el candidato propietario cuenta con suplente mujer, lo cual es válido.

4. Cumple con paridad de género.

Sí, se registraron en la mitad de candidaturas a mujeres indígenas.

- Cumplimiento de requisitos para acreditar la pertenencia a pueblo o comunidad indígena.

A) Manifestación de la autoadscripción calificada.

Persona	Manifestación de autoadscripción indígena.	
Propietaria Suplente	Propietaria	Suplente
 Presidencia	Manifestación de autoadscripción indígena.	Manifestación de autoadscripción indígena
 Sindicatura	Manifestación de autoadscripción indígena.	Manifestación de autoadscripción indígena
 Primera Regiduría	Manifestación de autoadscripción indígena.	Manifestación de autoadscripción indígena
 Cuarta Regiduría	Manifestación de autoadscripción indígena.	Manifestación de autoadscripción indígena



B) Verificación de la acreditación del vínculo comunitario indígena.

Persona

Acreditación del vínculo comunitario indígena.

Propietaria Suplente

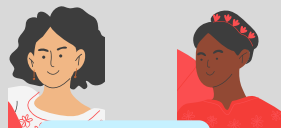

Presidencia

Constancia de participación en reuniones de trabajo para la solución de conflictos, ha participado en la organización de las fiestas patronales y ha coperado de manera puntual para las mismas, expedida por la Comisaría Municipal de El Rubí, localidad del municipio La Piedra.

Constancia simple de identidad indígena expedida por la Regiduría de Asuntos Indígenas del Ayuntamiento del municipio La Piedra, en el que se reconoce que pertenece a la etnia náhuatl y descende de familia que siempre ha habitado la localidad..



Sindicatura

Nombramiento Jefe de Ranchería, expedido por el Ayuntamiento del municipio La Piedra, electo en Asamblea Comunitaria en la que acredita que ejerció el cargo de 2020 a 2022

Constancia simple de residencia y hablante de lengua indígena expedida por la Regiduría de Asuntos Indígenas del Ayuntamiento del municipio La Piedra en el que se da fe de su ascendencia indígena y en el que se le reconoce que ha ocupado cargos en su localidad. .



Primera Regiduría

Constancia de vínculo comunitario expedida por la Comisaría Municipal de La Esmeralda, localidad del municipio La Piedra y constancia de la Escuela Primaria Vicente Guerrero en la que consta que es vocal del comité de padres de familia.

Acta de Asamblea en la que consta que fue electa como Comisaría, con lista de personas que asistieron a dicha asamblea.



Cuarta Regiduría

Constancia simple de identidad indígena expedida por la **Regiduría de Asuntos Indígenas del Ayuntamiento** del municipio La Piedra.

Constancia simple de servicio a la comunidad expedida por la Secretaría **General del Ayuntamiento** del municipio La Piedra.

ANEXO 1

A) Municipios indígenas

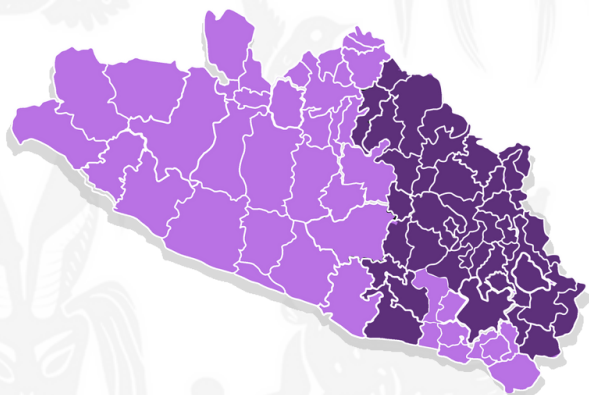

Municipio	% de población indígena	Municipio	% de población indígena
Cuetzala del Progreso	40.75	Ahuacuotzingo	80.62
Eduardo Neri	41.34	Tlapa de Comonfort	83.70
Mochitlán	46.07	Malinaltepec	84.71
Tixtla de Guerrero	46.95	Cualác	87.57
Igualapa	47.75	Tlacoachistlahuaca	88.17
Ometepec	53.79	Xalpatláhuac	88.21
Chilapa de Álvarez	55.15	Zitlala	88.22
Quechultenango	56.31	Atlixac	88.71
San Luis Acatlán	57.91	Alcozauca de Guerrero	88.90
Tlaxiataquilla de Maldonado	63.73	Copalillo	89.20
Atenango del Río	63.99	Tlacoapa	89.34
Ixcateopan de Cuauhtémoc	67.14	Cochoapa el Grande	89.37
Xochihuehuatlán	70.38	Copanatoyac	89.76
Huamuxtitlán	71.09	Iliatenco	90.69
Alpoyeca	71.96	Zapotitlán Tablas	91.02
Santa Cruz del Rincón	72.72	Acatepec	91.23
Olinalá	77.40	José Joaquín de Herrera	91.53
Mártir de Cuilapán	78.31	Xochistlahuaca	92.31
		Atlamajalcingo del Monte	98.82
		Metlatónoc	99.66

A) Municipios Afromexicanos

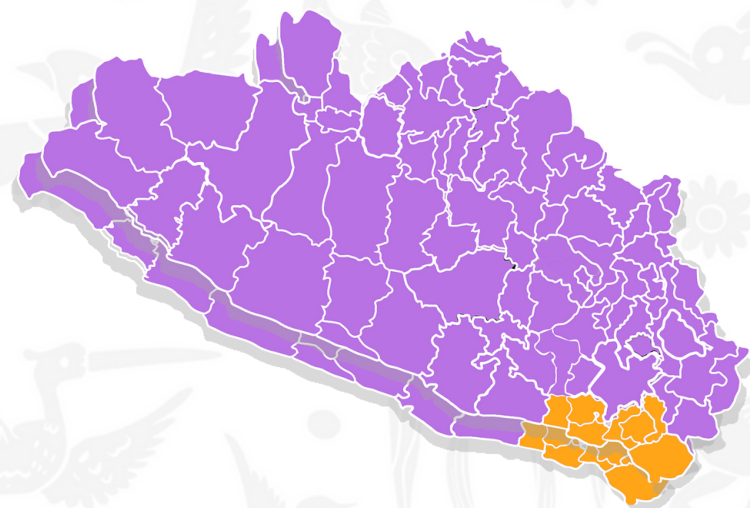

Municipio	% de población afromexicana
Marquelia	43.14%
Florencio Villarreal	51.37%
Juchitán	53.84%
Copala	58.72%
Cuajinicuilapa	78.45%
San Nicolás	81.51%

ANEXO 2

No.	Municipios que integran el distrito	Distrito	Denominación.
1	Ayutla de los Libres	14	Indígena
2	Tlacoapa		
3	Zapotitlán Tablas		
4	Acatepec		
5	Azoyú	15	Afromexicano
6	Copala		
7	Cuajinicuilapa		
8	Cuautepec		
9	Florencio Villarreal		
10	Marquelia	16	Indígena
11	Juchitán		
12	Igualapa		
13	Ometepec		
14	Tlacoachistlahuaca		
15	Xochistlahuaca		
16	Metlatónoc*	23	Indígena
17	Atenango del Río		
18	Buenavista de Cuéllar		
19	Copalillo		
20	Huitzoco de los Figueroa		
21	Tepecoacuilco de Trujano		
22	Iguala de la Independencia	24	Indígena
23	Mártir de Cuilapan		
24	Mochitlán		
25	Quechultenango		
26	Tixtla de Guerrero		
27	Zitlala	25	Indígena
28	Chilapa de Álvarez		
29	José Joaquín de Herrera		
30	Ahuacuotzingo	26	Indígena
31	Atlixac		
32	Copanatoyac		
33	Cualác		
34	Huamuxtitlán		
35	Olinalá		
36	Xochihuehuetlán	27	Indígena
37	Alcozauca de Guerrero		
38	Alpoyeca		
39	Tlalixtaquilla de Maldonado		
40	Tlapa de Comonfort		
41	Xalpatláhuac	28	
42	Atlamajalcingo del Monte*		
43	Malinaltepec		
44	San Luis Acatlán		
45	Cochoapa el Grande		
46	Iliatenco		
47	Metlatónoc*		
48	Atlamajalcingo del Monte*		

ANEXO 3

REPRESENTACIONES NÁHUATL, ME'PHAA, NA SAVI Y ÑOMNDAÁ ANTE LOS CONSEJOS DISTRIATALES ELECTORALES, PROCESO ELECTORAL ORDINARIO 2023-2024

DISTRITO	CABECERA DISTRITAL	MUNICIPIO	NOMBRE DE LA REPRESENTACIÓN	LOCALIDAD	ETNIA
14	Ayutla de los Libres	Ayutla de los Libres	Rufina Bermúdez Basilio	Col. Progreso SXXI	Na Savi
		Ayutla de los Libres	Juan Bruno Guzmán	Col. Nueva Revolución	Me'phaa
		Zapotitlan Tablas	Francisco Tenorio Cortes	Escalerilla Laguna	Me'phaa
		Ayutla de los Libres	Julia Moreno Jerónimo	Chacalinitla	Náhuatl
16	Ometepec	Xochistlahuaca	Caín de Jesús Apóstol	Col. Segunda Sección	Ñomndaa
		Ometepec	Doraliz Morales Añorve	Cumbre de Barranca Honda	Ñomndaa
		Igualapa	Pascuala Roque Sierra	Llano Grande de Juarez	Na savi
		Ometepec	Cristina Juárez Galindo	Col. Tecnológico	Na savi
19	Zumpango del Río	Eduardo Neri	Joaquín Alberto López Catalán	Huitziltepec	Nahuatl
		Eduardo Neri	Antonia Alejo García	Huitziltepec	Nahuatl
20	Teloloapan	Ixcateopan de Cuauhtémoc	Silvia Barrios Estrada	Barrio los Pozitos	Náhuatl
		Cuetzala del Progreso	Malinali Godínez Segura	Chilacachapa	Nahuatl
23	Ciudad de Huitzuco	Iguala de la Independencia	Patricia Carbajal Bailón	El Tomatal	Náhuatl
		Huitzuco de los Figueroa	María Guadalupe Morales Bemardino	Copalillo	Nahuatl
24	Tixtla	Tixtla de Guerrero	Erika Ignacio Isaías	Fraccionamiento El Edén	Náhuatl
		Mártir de Cuilapan	Lizbeth Fiscal Hernández	Zotoltitlán	Náhuatl
		Quechultenango	Eliseo De la Cruz García	San Antonio	Me'phaa
		Quechultenango	Araceli Bello Flores	El Tejoruco	Me'phaa
25	Chilapa	José Joaquín de Herrera	Margarita Bartolo Morales	Apozonalco	Náhuatl
		Chilapa de Álvarez	Félix Borrachando Isabel	Nejapa	Náhuatl
26	Olinalá	Huamuxtitlán	Hipólito Estrada Candia	San Pedro Aytec	Na savi
		Copanatoyac	Elia Morales Cantú	Santa Cruz	Na savi
		Copanatoyac	Antonia García de la Cruz	Santa Cruz	Me'phaa
		Huamuxtitlán	Ana Cristina Mosso Ruiz	San Pedro Aytec	Me'phaa
		Olinalá	Alondra Lineth Zeferino Aquino	Barrio San José	Náhuatl
		Ahuacuotzingo	Sandy Dianey Xinol Sánchez	Xocoyolzingo	Náhuatl
27	Tlapa	Tlapa de Comonfort	Delfina Álvarez Moreno	Reforma	Na savi
		Xalpatláhuac	Olga Arellano Campos	Igualita	Na savi
		Tlapa de Comonfort	Julia Guevara Robles	Nuevo Paraiso	Náhuatl
		Tlapa de Comonfort	Alfonzo Cayetano Villar	Las Aguilas	Me'phaa
		Tlapa de Comonfort	Jennifer Pérez Cariño	Tlacoapa	Me'phaa
28	San Luis Acatlán	San Luis Acatlán	Jacinta García Peñaíra	Barrio La Villa.	Na savi
		Atlamajalcingo del Monte	Juana de los Santos Santiago	Cuautipan	Na savi
		Malinaltepec	Abad Cantú Gómez	El Obispo	Me'phaa
		Iliatenco	Praxede Reyes Espinobarros	Renacimiento	Me'phaa

**REPRESENTACIONES DEL PUEBLO AFROMEXICANO ANTE LOS CONSEJOS DISTRITALES
ELECTORALES
PROCESO ELECTORAL ORDINARIO 2023-2024**

DISTRITO	CABECERA DISTRITAL	MUNICIPIO	NOMBRE DE LA REPRESENTACIÓN	LOCALIDAD	ETNIA
13	San Marcos	Tecoanapa	María del Carmen Antonio Cano	Xalpatláhuac	Afromexicana
		Tecoanapa	Samara Famitsai Ortega Ramírez	Mecatepec	Afromexicana
15	Cruz Grande	Cuajinicuilapa	Andrés Alain Rodríguez Serrano	San Nicolás (Las Petacas)	Afromexicano
		Marquelia	Melitón López Peralta	Nueva Marquelia	Afromexicano
16	Ometepec	Ometepec	Lizbeth Arenas Hernández	Col. Nabor Ojeda	Afromexicana