

INFORME 004/CIGIND/SO/24-02-2024

RELATIVO A LA FIRMA DE COLABORACIÓN CELEBRADO ENTRE EL INSTITUTO ELECTORAL Y DE PARTICIPACIÓN CIUDADANA DEL ESTADO DE GUERRERO (IEPC GUERRERO) Y LA ASOCIACIÓN MEXICANA DE CONSEJERAS ESTATALES ELECTORALES, A.C. (AMCEE) PARA LA IMPLEMENTACIÓN DE LA RED DE CANDIDATAS Y RED DE MUJERES ELECTAS PARA EL PROCESO ELECTORAL ORDINARIO 2023-2024.

Con el objetivo de seguir emprendiendo acciones conjuntas en materia de promoción y difusión de una cultura política y democrática con perspectiva de género, el 31 de enero de 2024, la Mtra. Luz Fabiola Matildes Gama, Consejera Presidenta del Instituto Electoral y de Participación Ciudadana del Estado de Guerrero y la Asociación Mexicana de Consejeras Estatales Electorales (AMCEE) firmaron el convenio de colaboración para la implementación del Programa Operativo la Red de Candidatas y Red de Mujeres Electas en el Proceso Electoral Ordinario 2023-2024,

Es importante mencionar que suscribieron el convenio las 32 entidades federativas, a través de sus Organismos Públicos Locales Electorales (OPLE), en evento celebrado de manera virtual, presidido por la Consejera Electoral Fryda Libertad Licano Ramírez, Presidenta de la Asociación Mexicana de Consejeras Estatales Electorales (AMCEE), quien expresó que los antecedentes de estas acciones vienen desde el proceso electoral 2017-2018.

- **La Red de Candidatas.**

Tiene como objetivo general establecer una red de mujeres que participen por un cargo de elección popular durante las contiendas locales 2023-2024, a efecto de dar seguimiento e identificar casos de posible violencia política en razón de género y brindar acompañamiento para la presentación de la denuncia correspondiente.

Lo anterior, se concreta en cuatro objetivos específicos:

1. Dar seguimiento a la participación política de las mujeres inscritas a la Red durante su participación en el Proceso Electoral Ordinario de Diputaciones Locales y Ayuntamientos 2023-2024, o en su caso Extraordinario y, en los Procesos Electivos por Sistemas Normativos Propios (usos y costumbres) 2023-2024.
2. Brindar orientación para presentar denuncia de VPMRG.

3. Brindar acompañamiento en casos de VPMRG.
4. Llevar un registro de las mujeres inscritas a la Red, así como de las denuncias que se presenten por violencia política contra las mujeres en razón de género.

Población objetivo y período de implementación de la Red.

- La población objetivo de la Red de Candidatas son las Mujeres que participen como Precandidatas y Candidatas a cargos de Diputaciones Locales e integrantes de Ayuntamientos en el Proceso Electoral 2023-2024, y los Procesos Electivos por Sistemas Normativos Propios (usos y costumbres).
- La duración de la Red de Candidatas, será desde su aprobación por la Comisión de Igualdad de Género, Inclusión y No Discriminación del Instituto Electoral y de Participación Ciudadana del Estado de Guerrero hasta la conclusión del Proceso Electoral.

- **La Red de Mujeres Electas.**

Tiene como objetivo consolidar una red de mujeres que hayan sido electas a cargos de elección popular en el Proceso Electoral Ordinario 2023-2024, y los Procesos Electivos por Sistemas Normativos Propios (usos y costumbres) 2023-2024, con el fin de ser un mecanismo de comunicación en materia de VPMRG, intercambio de experiencias, apoyo mutuo y agencia de cambio frente a las nuevas generaciones.

Objetivos específicos de la Red de Mujeres Electas, son:

1. Dar seguimiento a la participación política de las mujeres inscritas a la Red durante el ejercicio del cargo para el que fueron electas durante el Proceso Electoral Ordinario de Diputaciones Locales y Ayuntamientos, y por Sistemas Normativos Propios (usos y costumbres) 2023-2024
2. Brindar herramientas para detectar conductas de posible violencia política contra las mujeres en razón de género, orientarlas para presentar la denuncia correspondiente y brindar acompañamiento durante los procedimientos que se instauran.
3. Generar espacios de comunicación, intercambio de experiencias y apoyo entre mujeres en cargos de elección popular.
4. Llevar un registro de las mujeres inscritas a la Red, así como de las denuncias que se presenten por violencia política contra las mujeres en razón de género.

Población objetivo y período de implementación de la Red.

- La población objetivo de la Red de Mujeres Electas son las mujeres que hayan resultado electas a cargos de Diputaciones Locales e integrantes de Ayuntamientos, y por Sistemas Normativos Propios (usos y costumbres) en el Proceso Electoral 2023-2024.
- La duración de la Red de Mujeres Electas, será desde su aprobación por la Comisión de Igualdad de Género, Inclusión y No Discriminación del Instituto Electoral y de Participación Ciudadana del Estado de Guerrero hasta la conclusión del Proceso Electoral.

En el evento estuvieron presentes la Dra. Dulce Merary Villalobos Tlatempa, Consejera Presidenta de la Comisión de Igualdad de Género, Inclusión y No Discriminación, la Dra. Cinthya Citlali Díaz Fuentes, Mtra. Azucena Cayetano Solano, Consejeras integrantes de la Comisión de Igualdad de Género, Inclusión y No Discriminación, la Mtra. Vicenta Molina Revuelta, Consejera Electoral, así como el Mtro. Pedro Pablo Martínez Ortiz, Secretario Ejecutivo del IEPC Guerrero.



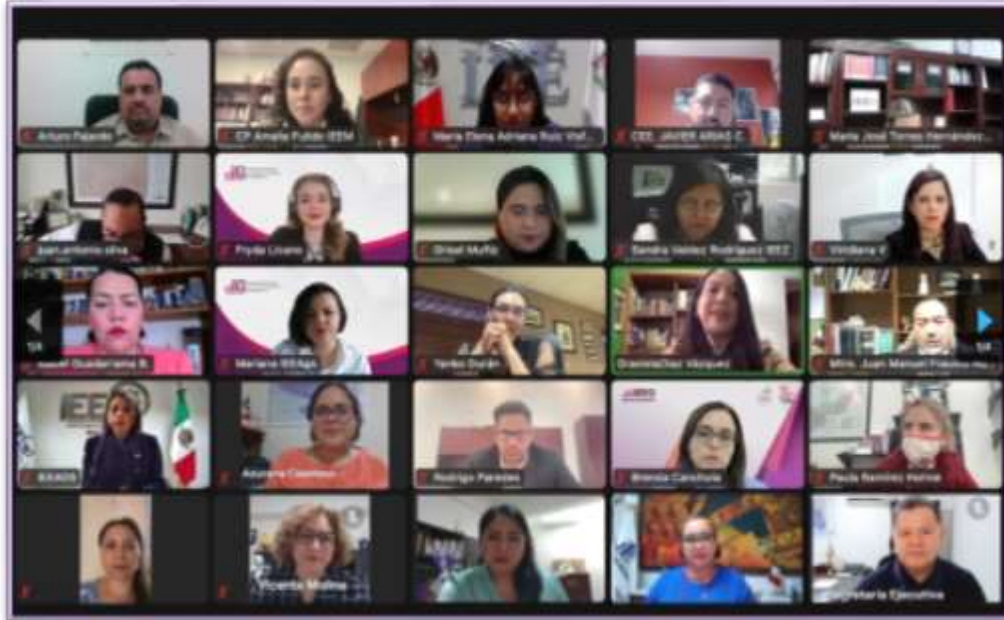

Se informa a las y los integrantes de la Comisión de Igualdad de Género, Inclusión y No Discriminación, para conocimiento y efectos conducentes.

Chilpancingo de los Bravo, Guerrero; 24 de febrero de 2024.

PRESIDENTA DE LA COMISIÓN

**C. DULCE MERARY VILLALOBOS TLATEMPA
CONSEJERA ELECTORAL**

**C. MA. CONCEPCIÓN RODRÍGUEZ SERRANO
SECRETARIA TÉCNICA DE LA COMISIÓN**